Народная общественно-политическая газета

Доверие

№ 46 (12108)
Пятница,
27 ноября
2026 год

Выходит с 1930 года | Аудитория: 12+

Узнавайте новости Собинского округа первыми на сайте издания **www.doverie33.info** и в социальных сетях



Счастливая мама

29 ноября в России отметят День матери. Поздравляем всех мам с праздником!

Ирина **СОКОЛОВА**

Нина Андреевна Питченко воспитывает троих школьников, любит семейные путешествия и уверена: счастье материнства – в умении быть рядом с детьми и при этом оставаться собой.

Многодетное материнство для Нины Андреевны началось с мечты. С детства она хотела троих детей, и сегодня в её семье две дочери и сын. Маша – студентка первого курса педагогического колледжа, Лена – ученица пятого класса и первоклассник Николай. Она не делит жизнь на «до» и «после» детей и не считает себя жертвующей всем ради семьи. Она считает себя счастливой.

Вся большая семья живёт по распорядку. Нина Андреевна называет себя строгой мамой. У детей режим, и поэтому день начинается со спокойного, чётко организованного утра. Календарь пестрит записями: в нём отмечено, когда кому куда идти, кто кого забирает и кто помогает с делами. Всех детей нужно организовать, не забывая про свою работу, и в этой организации нет мелочей. Именно порядок помогает семье жить без лишней суеты и находить время друг для друга.

Семья живёт в трёхкомнатной квартире, у детей своя комната. Одна на всех, но у каждого своё пространство.

Четырнадцать лет Нина Андреевна была в декрете. Семья жила в Саратове, там была проблема с детскими садами, и поэтому возможности работать не было. Но это время она вспоминает не как паузу, а как насыщенную часть жизни. Помимо занятий с детьми, она и шила, и вышивала, и пекла. Когда семья переехала в Собинку и проблемы с детским садом были решены, Нина Андреевна пришла на работу в ГБУСО ВО «Собинский комплексный центр социального обслуживания населения». В её обязанности, помимо всего прочего, входит организация работы «Университета третьего возраста». И здесь она тоже реализуется как творческий и энергичный человек.

В семье Питченко есть важный принцип – все должны помогать друг другу. И дети привыкли, что важные события они переживают всей семьей. И путешествуют тоже всей семьёй. И всем это доставляет большое удовольствие.

Нина Андреевна очень активно участвует в жизни детей. Она вспоминает, что её собственная мама была очень занята и даже не ходила на школьные собрания. А ей самой всё очень интересно, что происходит вокруг. У детей концерт – она за кулисами, у детей выступление – она шьёт костюмы. Дети всегда под её защитой. Нина Андреевна считает, что раньше она не была такой смелой и решительной, но сейчас, с рождением детей, она готова преодолевать любые трудности. При этом своё мнение детям никогда не навязывает, считая, что они должны принимать решения самостоятельно, а задача мамы только мягко направлять. И это обязательно поможет им в будущем стать достойными людьми.

Наша героиня растворяется в детях без остатка. У мамы всегда есть своё время: театр, поездки, встречи с подружками. Она умеет находить радость не только в заботах о детях. На вопрос, что выбрать: семью или работу, Нина Андреевна отвечает, что всё можно успешно совмещать. Режим, расписание и календарь помогают ей успевать очень многое, а любовь и внимание к каждому делают эту жизнь не тяжёлой ношей, а ежедневным счастьем. Она рада, что её жизнь сложилась именно так: любящий муж, любимые дети, работа и творчество.

Она считает себя счастливой женщиной. В день матери будет принимать поздравления от троих детей, которые знают: мама всегда рядом и найдёт место для каждого в своём расписании.

Коротко

Приём. Главный инспектор МВД России генерал-майор полиции Сергей Цилих проведёт приём граждан в УМВД России по Владимирской области. Приём граждан состоится 5 декабря 2026 года с 9.00 по адресу: г. Владимир, ул. Большая Московская, д. 45. Запись на личный приём осуществляется по телефону 8(4922) 37-43-95 с 10.00 до 13.00 и с 14.00 до 17.00 ежедневно, кроме субботы-воскресенья. Также граждане могут записаться на приём к главному инспектору, обратившись в УМВД России по Владимирской области, либо оставив обращение на сайте УМВД России по Владимирской области в разделе «Приём обращений» (https://33.мвд.рф).

Афиша культура. 27 ноября в 18.00 - праздничный концерт «Прекрасней мамы на свете нет!» в ЦКиС п. Ставрово, 6+;
28 ноября в 14.00 - «Мама - мелодия души». Праздничный концерт ко Дню матери пройдёт в Березниковском СДК, 6+;
28 ноября в 15.00 - в ЦКД г. Собинки состоится юбилейная концертная программа «Музобоз» от вокального коллектива «Пой со мной», 6+, стоимость: 300 рублей;
29 ноября в 15.00 - «Милым мамам» - концертная программа, посвящённая Дню матери, пройдёт в Воршинском СДК, 0+;
29 ноября в 15.00 - праздничный концерт «Сердце, наполненное любовью» ко Дню матери, пройдёт в Лакинском СДК, 6+, стоимость 200 рублей;
3 декабря в 14.00 - окружной праздник «Добро отзывчиво, как эхо!», посвящённый Международному дню инвалидов, пройдёт в Зареченском СДК.

Афиша спорт. 28 ноября в 11.00 и 29 ноября в 10.00 – турнир по баскетболу среди ветеранов 40+ «Владимирская Русь», ДЮСШ «Собинка», 6+;
29 ноября в 11.00 - чемпионат Владимирской области по волейболу среди женских команд, Ставровский ФОК, 6+.

Дежурный по новостям
Н. Особинова

«Доверие»
№ 46 (12108)| Пятница
27 ноября 2026 год

Все новости округа
на сайте издания
www.doverie33.info

От редактора

Ставки высоки

Владимир **ЗОТОВ**



Вариант размена Донбасса на вступление Украины в НАТО, предложенный американцами, вряд ли устроит Россию. Хотя по факту Киев уже сегодня «вписался» в боевые порядки Североатлантического блока, и при любом раскладе вряд ли мы получим на любой его территории дружественное государство.

Лидер Китая предложил на трёхсторонней встрече полностью ликвидировать ядерное оружие. Звучит вроде оптимистично и здраво. Но в нынешней ситуации для России уж точно неактуально. Не будь у нас этой большой «дубины», желающих поживиться нашими просторами и ресурсами, найдётся немало. Та же Поднебесная может поддаться соблазну чего-нибудь оттяпать на Дальнем Востоке или в Сибири. Не говоря уж про Калининград, германский флаг над которым видят сегодня в своих снах внуки и правнуки генералов Вермахта. Так что декларация верная, но несвоевременная.

Очередной громкий арест. Губернатор Мурманской области задержан по подозрению в мошенничестве и растрате. Вчера президент отправил его в отставку. На мой взгляд, это очередной сигнал Кремля: неприкасаемых у нас нет, никакие связи, прежние заслуги и награды не помогут, тем более если дело касается безопасности государства. Мурманская область — приграничный регион с базой Северного флота. Самого мощного, с атомными ракетоносцами. Ставки, когда с НАТО уже, по сути, идёт гибридная война, как никогда высоки. Иметь во главе региона человека, которого наши «партнёры» могут шантажировать тёмными делишками, заграничными счетами и недвижимостью, — большой риск. И другим, кто пытается «усидеть на двух стульях», — наука. У нас, кстати, здесь тоже ещё одна серия криминальной саги о «силовом блоке» намечается. Коллеги с федерального канала готовят сюжет для программы «Честный детектив» Эдуарда Петрова на тему «рабочих отношений» экс-депутата Малышева и бывшего начальника Собинской полиции. «Премьеру» ожидаем на выходных.

К сожалению, наша область остаётся регионом, где цены относительно высокие, а зарплаты низкие. По данным федерального рейтинга, из 85 субъектов, где проводились замеры, мы оказались на 71-м непочётном месте. В Москве на усреднённый семейный доход можно купить четыре набора стандартных товаров и услуг, а у нас только два. Понятно, что тягаться со столицей на этом поприще практически бесполезно, однако быть ближе к ней не только географически, но и по достатку хотелось бы. Словом, региональным властям есть над чем работать.

Совет Собинского муниципального округа на своём очередном заседании в среду утвердил основные параметры бюджета муниципалитета на 2027 год. Проект представила начальник финансового управления администрации Татьяна Маскайкина. Депутаты детально обсудили доходную часть финансового документа. Доходы запланированы в сумме 3,6 млрд рублей, расходы им соответствуют. Таким образом, дефицит отсутствует.

Более половины, а точнее 52 процента, — собственные доходы. Их львиную часть, почти три четверти, составляет подоходный налог. Его главными плательщиками в округе являются «Вайлдберрис», обеспечивающий четверть всех поступлений от НДФЛ. Всего около 320 млн рублей. Это для сведения тех, кто всё ещё твердит: «А зачем он нам нужен?». Также в пятёрку крупнейших налогоплательщиков в местную казну входят «Мондэлис», «Ферреро», «Де Хёс» и ставровская компания «Электрорешения».

Утверждение главного финансового документа и детальное рассмотрение расходов состоится на следующем заседании, уже в декабре. Тогда подробнее и сообщим о планах.

Всех мам с наступающим праздником! Ну и всем добра и здоровья!

Не потерять себя

История собинца Сергея Байкалова: от егеря до бойца спецподразделения – и снова к мирной жизни

#СтранаГероев

Ирина **СОКОЛОВА**

Сергей Байкалов ушел на спецоперацию добровольцем почти в 50 лет, оставив дома жену и троих детей. Он служил в спецподразделении, получил тяжёлое ранение, но выжил. Сегодня он учится в РАНХиГС, занимается ремонтом зданий и помогает сослуживцам.



Когда началась специальная военная операция, Сергею Юрьевичу Байкалову было без малого 50 лет. Он работал егерем в охотхозяйстве. У него трое детей, младшая дочь на тот момент училась в 7 классе, у жены были проблемы со здоровьем. Родные и знакомые уговаривали его остаться. Но Сергей принял решение идти защищать Родину.

Он не мог остаться в стороне, когда его товарищи уже были там. И он понимал: если не он и такие, как он, - будет новая волна мобилизации, и тогда на фронт могут уйти его сыновья. «Лучше я, с опытом службы ещё в Советской армии, чем они»,- рассуждал он.

> **Он понимал: если не он и такие, как он, - будет новая волна мобилизации, и тогда на фронт могут уйти его сыновья. «Лучше я, с опытом службы ещё в Советской армии, чем они»**

13 ноября 2023 года он подписал контракт. Дома о его решении знала жена и сыновья. Были и слёзы, но остановить его было невозможно.

Служил Сергей Юрьевич в спецподразделении. Коллектив небольшой – 15 человек, жили как одна семья. Большинство - молодые ребята. Его напарнику, Сергею, был 21 год. Именно он помог нашему герою после ранения дойти до своих. С сослуживцами он поддерживает связь до сих пор: уже после ранения увозили им УАЗ и гуманитарную помощь.

Война быстро расставляет всё по местам. Там приходит понимание, что жизнь может кончиться мгновенно. И если сегодня ты жив – это уже хорошо.

Именно там Сергей почувствовал настоящий вкус воды. Однажды, трое суток они сидели под землёй, выйти было опасно, вода кончилась. На счастье, пошёл дождь, и через отверстия укрытия потекла вода. Они подставляли ёмкости и пили. «Мне кажется, вкуснее воды я не пил никогда» - признаётся мужчина.

Семья всегда была на связи. «Я очень благодарен своей жене», - поделился Сергей. Светлана не сразу приняла его решение, были слёзы и уговоры. Но потом она помогала ему во всём - покупала необходимые вещи, закатывала варенья и соленья для бойцов, переправляла гуманитарную помощь, знала телефоны всех ребят его подразделения. И это придавало ему уверенности, что он обязательно вернётся домой живым.

Светлана рассказывает, что связь с мужем, благодаря интернету, была постоянная (за исключением моментов, когда он был на задании). Сергей был в курсе всего, что происходило

Окончание на 5 стр.

Собинская швейная: производство приостановлено, коллектив перевели во Владимир

В Собинке приостановлена работа швейной фабрики: производственное здание признано аварийным.



По данным редакции, 120 сотрудников согласились на перевод на площадку во Владимире — для них организована доставка служебным транспортом. Ещё около 30 человек находятся в вынужденном отпуске с сохранением двух третей заработка.

Напомним, в марте этого года собственником предприятия стала компания «Триада ТКО» (входит в группу «Калашников»). После смены владельца фабрика получила крупный госзаказ: это позволило увеличить объёмы производства, создать дополнительные рабочие места и поднять зарплаты. Однако период стабильности оказался недолгим.

По результатам строительной экспертизы основное здание, где располагается и административный корпус, признано аварийным и подлежащим сносу. Повторная экспертиза предложила альтернативное решение: здание можно эксплуатировать при условии укрепления фундамента и установки стяжек на стенах.

У фабрики два корпуса: второй — относительно новый, но оборудование туда не перенесли. Перевод сотрудников во Владимир произошёл в сжатые сроки — буквально за один-два дня. Сейчас многие работники обеспокоены тем, что из-за дороги увеличился рабочий день, и изменились условия труда. Кроме того, люди сомневаются, сохранится ли прежний уровень зарплат.

Что будет с производственной площадкой в Собинке — пока неизвестно. Редакция надеется получить официальный комментарий руководства компании «Триада ТКО» и готова разместить его на своих информационных ресурсах.

Собинская швейная фабрика — предприятие с богатой историей. Она была открыта в 1960 году на базе артели «Свой труд» и выпускала обмундирование, спецодежду и товары массового спроса. В 2000-е годы, после банкротства «Собитекса», фабрика фактически выполняла роль градообразующего предприятия Собинки.

В. Галин

«Зелёный свет» для инвестиций

Делегация региона приняла участие в Международном форуме «Транспорт России»

Форум прошел 18 ноября в Москве. От нашей области на нём работали губернатор Александр Авдеев, его заместитель Александр Муромский и министр транспорта и дорожного хозяйства Владимир Перцев.

Одна из дискуссий касалась повышения инвестиционной привлекательности транспортной отрасли. А это направление – важный вектор развития Владимирской области.

С 2022 года в области ведётся перезагрузка сферы общественного транспорта. За это время закуплено 365 автобусов и троллейбусов, до 2030 года планируется приобрести ещё порядка 200 единиц автотранспорта для пассажирских перевозок.

Для обновления общественного автопарка использован ряд эффективных механизмов:

- с помощью инфраструктурного бюджетного кредита закуплены 14 автобусов для Владимира и 14 троллейбусов для Коврова;
- по льготной программе Государственной транспортной лизинговой компании приобрели 100 автобусов для Владимира;
- специальный казначейский кредит позволил закупить 81 автобус для 9 муниципальных образований: Коврова, Мурома, Вязниковского, Гороховецкого, Камешковского, Ковровского, Селивановского, Собинского и Юрьев-Польского округов;
- субсидия от Минтранса России по нацпроекту «Инфраструктура для жизни» помогла в 2026 году приобрести 28 автобусов для Владимира, Мурома и Александрова.



А. Авдеев и А. Муромский на одной из площадок форума./ ФОТО: ПРЕСС-СЛУЖБЫ ПРАВИТЕЛЬСТВА ВЛАДИМИРСКОЙ ОБЛАСТИ.

В регионе появились первые сочленённые автобусы, а также троллейбусы на автономном ходу. Благодаря такому транспорту, закупленному на средства областного и местного бюджетов, смогли убрать контактную сеть на привокзальной площади города Владимира. Сейчас там активно ведётся благоустройство, в перспективе – модернизация железнодорожного вокзала.

Александр Авдеев, губернатор области:

– Для региона с настолько удобным логистическим положением, как у нас, развитие транспортной инфраструктуры – это ключевое условие экономического роста. Удачная география области подсказывает, что нашу экономику усилит комплексный подход к развитию всех видов транспорта.

Вопросы железнодорожной отрасли на «полях» форума Александр Авдеев обсудил с представителем РЖД Владимиром Афонским.

«Компания «РЖД» объявила о старте обновления владимирского вокзала – мы добивались этого несколько лет», – сообщил по итогам переговоров глава региона.

Ещё одна рабочая встреча – с представителями авиаотрасли Романом Троценко, Сергеем Гордеевым, Владиславом Филёвым, а также Юлией Штрек – генеральным директором дорожно-строительной компании «Автобан», которая выступает подрядчиком реконструкции аэропорта «Владимир» («Семязино»). Современная воздушная гавань создаётся во Владимире в рамках федерального проекта «Развитие опорной сети аэродромов» нацпроекта «Эффективная транспортная система». Реализация проекта повысит транспортную доступность нашей области, расширит возможности региональной авиации, создаст новые рабочие места.

Об итогах работы регионального агропрома

Во Владимирской областной филармонии 20 ноября состоялось торжественное собрание, посвящённое Дню работника сельского хозяйства и перерабатывающей промышленности.

Сельское хозяйство области демонстрирует устойчивый рост: с 2020 по 2025 год объём производства увеличился почти вдвое и достиг 64 млрд рублей. За прошлый год предприятия пищевой и перерабатывающей промышленности выпустили продукции почти на 335 млрд рублей, что на 14,9 процента больше уровня предыдущего года.

Как отмечают в областном профильном министерстве, в последнее время наметился тренд на увеличение в отрасли работников из числа ветеранов спецоперации. Кто-то из ребят имеет опыт в сельском хозяйстве, для кого-то это новая сфера. В любом случае, подчеркивают в министерстве, это непростой и очень важный переход от выполнения боевых задач к мирному труду.

Цифры

Около 6 МЛРД РУБЛЕЙ предусмотрено в проекте регионального бюджета на ближайшие 3 года на развитие сельского хозяйства.

Справка

Лучшие муниципальные образования области в 2026 году по развитию агропромышленного комплекса:

- Юрьев-Польский муниципальный округ;
- Меленковский муниципальный округ;
- Александровский муниципальный округ.

Когда рядом есть опора

Комитет семей воинов Отечества отметил свой четвёртый день рождения.

В областном Доме дружбы на прошедшей неделе состоялась встреча актива регионального комитета семей воинов Отечества, посвящённая 4-летию организации.

Комитет семей воинов Отечества создан по инициативе Президента Владимира Путина для оказания поддержки семьям военнослужащих, участвующих в специальной военной операции. За четыре года работы организация объединила 18 тысяч активистов, созданы 89 штабов по всей стране и в Абхазии, обработано 750 тысяч сообщений, проведено 53 образовательных проекта для актива, 23 тысячи культурно-массовых мероприятий и 3 тысячи встреч с молодёжью.

Марина Мурзина, руководитель регионального Комитета семей воинов Отечества:

- Мы помогаем и будем продолжать помогать. Наша поддержка многогранная, многосторонняя – это юридические консультации, помощь в быту и не только. Всё это делаем благодаря взаимодействию со структурами власти, в каждом районе у нас есть представитель. Комитет выступает как некий координационный центр.



Во Владимирской области при финансовой поддержке регионального бюджета Комитет реализует уже четвёртый социальный проект, направленный на оказание помощи семьям и детям военнослужащих.

Одной из мер признания заслуг общественников стало учреждение в июне 2026 года государственной награды Владимирской области – медали «За содействие специальной военной операции». Среди награждённых ею – руководитель регионального Комитета семей воинов Отечества Марина Мурзина и юрист организации Евгений Верин.

СВОи

Подготовка операторов БПЛА выходит на новый уровень

Преподаватель Максим Коробов и аспирант Дмитрий Титаренко из Муромского института Владимирского государственного университета передали пункту отбора на контрактную службу свою разработку «Комплексное решение для подготовки пилотов».

Симулятор поможет в первичной подготовке кандидатов в войска беспилотных систем. Множество сценариев, независимость от зарубежных лицензий и внедрение искусственного интеллекта делают его уникальным для российского рынка.

«На текущий момент мы разработали 8 игровых локаций, 64 сценария, у нас есть такие режимы как поиск цели, умный ИИ-бот, способный выполнять разные задачи при подготовке курсантов и операторов БПЛА. Также у нас есть реалистичная физика, которая может настраиваться под нужный прототип беспилотника», – поделился Максим Коробов.

Подготовлено Управлением массовых коммуникаций

«Доверие»
№ 46 (12108)| Пятница
27 ноября 2026 год

Все новости округа
на сайте издания
www.doverie33.info

Поздравляем!

От главы Собинского округа Александра Разова и председателя Совета народных депутатов Инессы Тишкиной — сердечные поздравления с юбилеем ветеранам, родившимся в ноябре!

Вы — наша гордость. Спасибо за ваш труд, мужество и стойкость. Желаем крепкого здоровья, тепла и заботы близких, радости и светлых дней. Пусть впереди будет только хорошее!

80 ЛЕТ

АБРАМОВ Виктор Алексеевич
БОРИСОВА Нина Васильевна
БУТОВ Владимир Степанович
ГЕНЕРАЛЮК Анна Сергеевна
ГОРОШКОВА Раиса Сергеевна
ГРЕХОВ Николай Дмитриевич
ДЕМИДОВ Георгий Григорьевич
ЕЛУНИНА Светлана Дмитриевна
ЗЛОБИН Сергей Ефимович
КИРОВА Татьяна Ивановна
КОЙПИШ Николай Васильевич
КУЗНЕЦОВА Мария Ивановна
НАЛБАТ Людмила Ивановна
ОБИДЧЕНКО Нина Павловна
ПЕТРИЧЕНКО Виктор Алексеевич
РОДИН Анатолий Александрович
РУЗАНОВА Нина Ивановна
САМОЙЛОВА Тамара Николаевна
СВЕТЛОВА Раиса Павловна
СЕРГЕЕВИЧЕВ Владимир Григорьевич
СОЛОВЬЕВ Юрий Константинович
СПИЧАК Анна Васильевна

85 ЛЕТ

ГРИШИН Иван Иванович
ДРЕЙТ Надежда Федоровна
ЗАХАРОВА Юлия Васильевна
КОМОЛОВА Зинаида Ивановна
КРЕСТЬЯНИНОВА Нина Николаевна
КУДРЯШОВ Леонид Андреевич
КУЗНЕЦОВА Алевтина Александровна
КУЗНЕЦОВА Елена Григорьевна
КУТУЗОВА Галина Митрофановна
ЛАЗАРЕВ Вячеслав Иванович
ОГУРЦОВА Татьяна Александровна
СЕМЕНОВА Римма Александровна
СКОМОРОХОВА Антонина Ивановна
ХРЕБТОВ Николай Павлович
ШИПОВА Анастасия Никитична

90 ЛЕТ

БЕЛОВА Зиновья Петровна
КИСЕНКОВА Зинаида Николаевна
КУРЗЕНКО Лидия Николаевна
ОРЛОВА Людмила Яковлевна
РОМАНОВА Нина Александровна
ТАРАСОВ Дмитрий Константинович
ЯКИМОВ Александр Федорович

95 ЛЕТ

ГОЛОВАНОВА Роза Савельевна
РЫЖКОВА Матрена Филипповна

Ольга Хохлова приняла участие в конференции регионального отделения «Народного фронта»

Председатель Законодательного Собрания Владимирской области Ольга Хохлова выступила на конференции регионального отделения Общероссийского общественного движения «Народный Фронт «За Россию»».



В мероприятии, посвящённом подведению итогов работы за 2026 год, также приняли участие Губернатор Александр Авдеев, Главный федеральный инспектор по Владимирской области Игорь Гречуха, председатель парламентского комитета по имущественным и земельным отношениям, сопредседатель регионального штаба Народного фронта во Владимирской области Александр Цыганский, депутат Сергей Козлов.

В ходе встречи были отмечены достижения владимирской команды ОНФ за прошедший год: эксперты организовывали общественные мониторинги, выезжали на проблемные объекты и во взаимодействии с органами власти добивались конкретных решений в интересах граждан.

Отдельным направлением стала гуманитарная миссия в рамках акции «Всё для Победы!», где активисты оказывают поддержку бойцам СВО и их семьям, обеспечивают сбор и отправку необходимых грузов на фронт.

Ольга Хохлова отметила наградами Законодательного Собрания наиболее отличившихся членов регионального штаба ОНФ.

Ольга Хохлова:

- «Народный фронт» стал действенным механизмом прямой связи между гражданами и властью. Благодаря совместной деятельности на контроле остаются самые важные для жителей темы: качество дорог, состояние жилищно-коммунального хозяйства, работа учреждений здравоохранения и образования. Благодарю региональный штаб за принципиальный подход, открытый диалог и неравнодушное отношение к делу.

Бюджетные слушания: депутаты оценили перспективы на ближайшие три года

В Законодательном Собрании прошли публичные слушания по проекту областного бюджета на 2027 год и плановый период 2028–2029 годов.



Участие в мероприятии приняли депутаты областного парламента, представители правительства, исполнительных органов власти региона, органов местного самоуправления, Счётной палаты, общественных организаций, а также активные граждане.

С докладом выступил Министр финансов региона Максим Васенин. Он подчеркнул, что бюджет сохраняет ярко выраженный социальный характер. Доходы в 2027 году составят 131,8 млрд рублей, расходы - 138,8 млрд рублей, при этом 89 млрд рублей - 64,4% общего объёма расходов - пойдут на образование, здравоохранение, социальную поддержку населения, спорт и культуру.

Ключевыми приоритетами областного бюджета на 2027-2029 годы остаются поддержка участников специальной военной операции и их семей, выполнение всех социальных обязательств, комплексная система мер поддержки многодетных семей, реализация национальных проектов.

Значительный объём бюджетных средств будет направлен на развитие дорожного хозяйства и инфраструктуры ЖКХ, поддержку отраслей экономики. В следующем году на эти цели предусмотрено 32,7 млрд рублей – 23,5 % от общего объёма расходов.

Предполагается, что бюджет региона упрочит свою финансовую устойчивость. Правительство планирует последовательно сокращать «разрыв» между доходами и расходами и выйти на бездефицитный бюджет к 2029 году.

Вопросы и предложения депутатов и общественности касались поддержки сельского хозяйства, защиты прав обманутых дольщиков, завершения строительства социальных объектов, финансирования инициатив граждан, шагов по сохранению народных художественных промыслов и др.

Все предложения проанализируют в профильных комитетах областного парламента, по итогам будут подготовлены рекомендации.

– Впереди у нас ответственная работа по рассмотрению и принятию бюджета в двух чтениях. Уверена, что у нас получится выполнить её в установленные сроки и в соответствии с теми задачами, которые мы сегодня озвучили, – подвела итоги слушаний председатель Законодательного Собрания Ольга Хохлова.

Подготовлено пресс-службой Законодательного Собрания Владимирской области

День призывника — наставления тем, кто идёт служить

Общество

В Собинке накануне осеннего призыва прошёл День призывника. Событие, организованное в рамках акции «Есть такая профессия - Родину защищать», объединило тех, кто только готовится надеть форму, и тех, для кого армейский опыт - не просто слова.



Для будущих солдат встреча стала возможностью услышать не шаблонные речи, а живые истории и честные советы. Сергей Васильев, руководитель местного отделения «Боевого братства», и Дмитрий Корнеев, разведчик 116-й отдельной бригады особого назначения, участник СВО, говорили о том, как армия воспитывает ответственность и закаляет характер. Их рассказы звучали как разговор старших товарищей — без пафоса, но с глубоким уважением к службе.

Тёплые напутствия прозвучали и от заместителя главы администрации по социальным вопросам Николая Борисевича. Он отметил значимость миссии каждого призывника и пожелал ребятам достойно пройти армейский путь. Вместе с начальником отделения подготовки и призыва граждан на военную службу Надеждой Боровковой он вручил новобранцам памятные подарки.

Большой интерес вызвало выступление полковника Андрея Фёдорова, доцента Военной академии связи из Санкт-Петербурга. Он показал, что армия — это не только долг, но и путь профессионального роста: здесь можно получить образование, раскрыть свои способности и построить карьеру, где важны и дисциплина, и умение принимать решения.

День призывника стал важным событием для общества: он напомнил, что защита Родины — это призвание, которое формирует характер и гражданскую зрелость. Такие встречи помогают молодым людям спокойнее и осознаннее подойти к новому этапу жизни — и увидеть в службе не только обязанность, но и возможность стать сильнее и полезнее для своей страны.

Н. Особинова

Вниманию населения

Лесная хроника: сохраните красавицу для леса

До Нового года остались считанные дни, и душистая ёлка снова станет желанной гостьей в каждом доме. Но прежде чем отправиться за зелёной красавицей в ближайший лесок, стоит помнить: это нарушение закона.



ГКУ ВО «Собинское лесничество» напоминает жителям и гостям Собинского округа: самовольная рубка елей и сосен запрещена. За неё предусмотрена административная ответственность по статье 8.28 КоАП РФ — штраф от 3 до 4 тысяч рублей для граждан, от 20 до 40 тысяч для должностных лиц и от 200 до 300 тысяч для юридических лиц. В отдельных случаях грозит и уголовная ответственность.

Ёлку лучше купить легально — на новогодней ярмарке или в питомнике, а вместо срубленного деревца можно взять ель в кадке или собрать лесную композицию из шишек и веток.

А пока за окном зима — позаботьтесь о пернатых. С 12 ноября, в Синичкин день, по всей стране стартовала Всероссийская эколого-культурная акция «Покормите птиц». Птицам можно предложить несолёные семечки и сало, просо, овёс, сухарики белого хлеба, орехи и сухофрукты. Не подходят рис, гречка, пшено, чёрный хлеб и всё солёное, жареное, копчёное и перчёное.

Коллектив лесничества поздравляет всех с наступающим Новым годом и желает здоровья, мира и семейного благополучия.

Инженер по охране и защите леса Ковба О. Е.

Не потерять себя

Окончание. Начало на 2 стр.

дома. А дома жизнь текла своим чередом. Дочь училась, старший сын женился, домашние хлопоты, огород, хозяйство. «Для нас он был как бы на работе, на такой вот работе», - говорит жена.

Напарник Сергея был младше его среднего сына. И, несмотря на разницу в возрасте, они понимали друг друга, и много задач ими совместно было успешно выполнено. Но вот одна из задач оказалась для Сергея крайней. Хотя она была рядовой - охота за дроном «Баба Яга». В этот раз всё пошло не по плану. «Баба Яга» сбросила свой груз на штурмовиков, и один раненый солдат забежал к ним в укрытие. Беспилотник вёл его по тепловизору и скинул свой заряд на их укрытие. Все остались живы, но Сергей понимал, что темнота какая-то неестественная. Оказалось, что он практически не видел, были повреждены глаза. Но надо было уходить. Тогда напарник, несмотря на простреленное лёгкое, сказал ему: «Держись за мое плечо». Так вот они и пошли.

Добрались до другой укреплённой позиции. Беспилотник ударил снова. После того, как всё утихло, приняли решение идти, пока есть силы. Рация не работала, эвакуации можно было не дождаться. Договорились выходить в предрассветный час, когда ночные «птички» уже не летают, а дневные ещё не поднялись. Шли потихоньку, оба хромали. До первой точки дошли и там опять начались прилёты. На точке был медик. Сергей помнит, что ему кололи антибиотики, и он спал. Наутро надо было двигаться дальше. На счастье пошёл снег. В такую погоду беспилотники, как правило, не летают. Пока шёл снег, они смогли преодолеть половину пути. Снег закончился, укрыться было негде, и они продолжили свой путь по открытой местности. Дошли. В деревне их уже встречали сослуживцы, приехал и командир. В полевом госпитале перебинтовали, а потом уже эвакуировали.

> **Он боялся первой встречи с женой в госпитале, как она воспримет, что он будет без глаза, а, может быть, вообще слепой. Но Светлана уже ехала к нему с готовым решением: «Главное, что живой. С остальным справимся!».**

Ранение Сергей получил в феврале 2025 года. Восстановление было долгим. Он боялся первой встречи с женой в госпитале, как она воспримет, что он будет без глаза, а, может быть, вообще слепой. Но Светлана уже ехала к нему с готовым решением, предварительно разузнав, какие последствия бывают после такого ранения, как можно восстановить зрение, как можно поставить протез. «Главное, что живой, – сказала она. - С остальным справимся».

Большую помощь Светлане оказал государственный фонд «Защитники Отечества» и лично социальный координатор филиала фонда Велецкая Оксана Валерьевна. Это содействие в оформлении документов для признания инвалидности и последующих выплат, консультирование по возникающим вопросам, юридическая и психологическая помощь. С фондом было проще пройти МСЭ, получить инвалидность, собрать документы на выплаты.

Когда Сергей демобилизовался из армии, он тоже пришёл в фонд и его взяли на сопровождение. В фонде посоветовали ему получить образование. Он поступил в РАНХиГС на специальность «Государственное и муниципальное управление», где успешно сейчас проходит обучение. В фонде оказали содействие в получении социального контракта для оформления предпринимательства. И теперь Байкалов Сергей Юрьевич - индивидуальный предприниматель. Оказывает услуги по ремонту зданий. Сейчас реализует большой заказ на обновление фасадов в городе Собинка. Сергей очень надеется на процветание своего предприятия. Впереди зима и в его планах оказывать услуги и по уборке снега тоже.

Сейчас вся семья старается вернуть мужа, папу, дедушку к мирной жизни. Сергей учится, работает, строит планы. Но! Боевые действия снятся часто. С боевыми товарищами связь поддерживает, в курсе их проблем. «Вот надо сейчас квадроцикл как-то купить и им переправить», - говорит Сергей. Для него это сейчас первостепенная задача. И если есть те, кто готов помочь ему её решить, оказать содействие или помочь материально, любую помощь он примет с благодарностью.

После всех событий он ещё больше убедился, что всё в этой жизни относительно. Трудная ситуация показала, кто друг, кто враг.

Но жизнь продолжается. Он выбрал свой путь сам – и идёт по нему, не потеряв себя.

«Доверие»
№ 46 (12108)| Пятница
27 ноября 2026 год

Все новости округа
на сайте издания
www.doverie33.info

Наши пловцы покорили северную столицу

Есть события, которые заряжают невероятной энергией и гордостью за наших спортсменов. Именно таким стал Открытый Кубок по плаванию спортивного клуба Амур «Две столицы», который проходил 14–15 ноября в Санкт-Петербурге.

Престижный всероссийский турнир принял один из лучших бассейнов страны — Центр водных видов спорта «Невская волна». Оба соревновательных дня были наполнены яркими эмоциями, честной борьбой и стремлением к победе.

Конкуренция на голубых дорожках была невероятно высокой. За награды боролись 899 сильнейших спортсменов из самых разных городов и областей России, а также Белоруссии. На старт вышли начинающие и опытные пловцы, представившие различные возрастные категории – от самых юных 2019 года рождения до ветеранов 2007 года рождения и старше.

Собинский округ представили спортсмены Ставровского ФОКа и спортивно-оздоровительного комплекса «Арена-Труд» г. Собинки.

Каждый участник проплыл по 4 дистанции — это серьёзное испытание и проверка характера.

Каковы же результаты у наших звёздочек, воспитанников Сергея Пупкова и Вероники Шкунковой? Ксения Шкункова завоевала на турнире три золота и бронзу. Мария Сиднихина принесла своей команде две золотые медали. Бронзовая награда Кубка «Две столицы» у Влады Капустиной. А в многоборье по всем четырём дистанциям К. Шкункова стала



обладательницей высшей награды турнира, М. Сиднихина – серебряной. В этих медалях труд, дисциплина и поддержка всей команды.

Для Богдана Грачёва, воспитанника тренера Артёма Фадеева, эти соревнования стали особенными. Несмотря на высокие нагрузки и волнение, пловец проявил настоящую спортивную выдержку, силу воли и показал хороший результат. По итогам сложнейшей борьбы на всех четырёх дистанциях Богдан занял 2-е место в общем зачёте.

Отдельным украшением турнира стали эстафеты, где организаторы объединили ребят из разных регионов в сборные команды. Этот формат подарил пловцам бесценный опыт взаимодействия и укрепил настоящую спортивную дружбу.

В Собинке прошёл турнир по борьбе

Детский открытый турнир по спортивной борьбе памяти тренера-преподавателя Павла Валерьевича Кулакова во второй раз собрал юных участников.

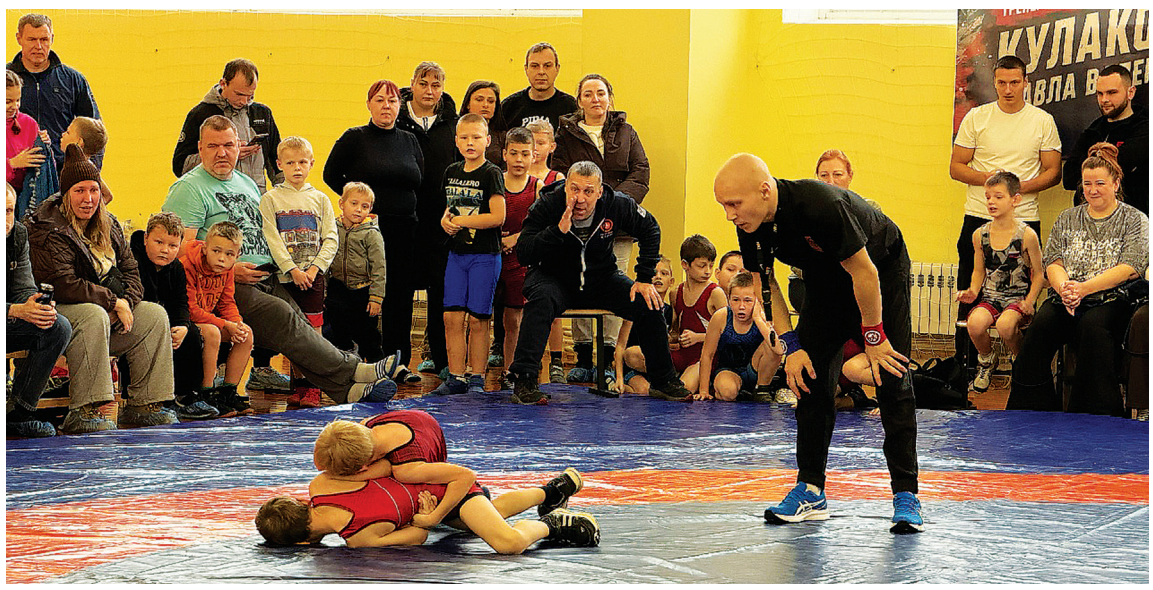

19 ноября школа №1 города Собинки превратилась в арену настоящих спортивных баталий. На борцовском ковре кипели страсти: напряжённые схватки, решительные броски, ловкость и упорство, качественная техника – всё это увидели зрители.

День начался с особенного момента. Все участники, гости и те, кто организовал этот турнир, на мгновение замерли, чтобы почтить память тренера по борьбе Павла Кулакова. Минута молчания стала не просто формальностью, а настоящим объединяющим началом и задала тон всему состязанию. Она напомнила всем присутствующим, что данный турнир – не просто соревнование, а дань уважения тренеру и его бесценному труду.

На ковре в схватках встретились борцы разных возрастов и весовых категорий. Каждый поединок стал ярким доказательством того, что в борьбе важна не только физическая мощь. Это и умение чувствовать ритм схватки и поддерживать высокий темп, предугадывать каждый шаг соперника, и, конечно же, несгибаемая воля, которая не позволяет сдаться ни на секунду.

Отрадно видеть, что этот турнир становится доброй традицией. Второй год он собирает вместе не только спортсменов, но и их верных тренеров, любящих родителей и преданных болельщиков. Это площадка для соревнований, развития и сохранения памяти о спортивных ценностях и тех, кто сделал борьбу частью своей жизни.

Настольный теннис собрал верных почитателей

18 ноября в окружном центре, в здании стадиона «Труд» на улице Ленина, прошёл Открытый турнир по настольному теннису памяти Сергея Геннадьевича Подохина.

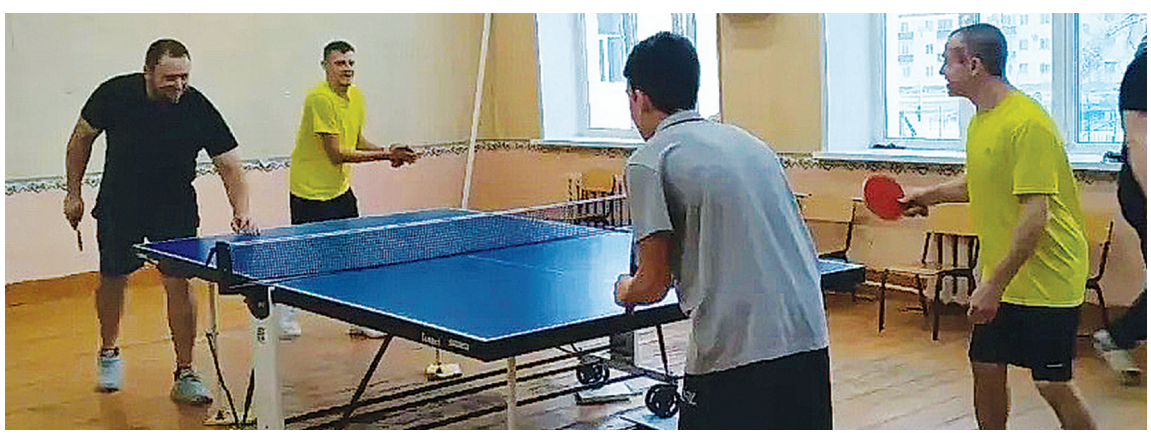

Соревнования собрали под одной крышей мужчин и женщин, которые с азартом боролись за победу в одиночном и парном разрядах. На площадке царила неповторимая атмосфера настоящего спортивного праздника. Каждый розыгрыш был наполнен напряжением и эмоциями, а игроки демонстрировали высочайший уровень мастерства и самоотдачи.

Победителями встречи в парном разряде стали Валерий Веселов и Ольга Дергунова. В одиночном разряде у женщин 1 место у Ольги Дергуновой, у мужчин – у Даниила Шканова.

Серебряными призёрами по итогам встреч среди одиночников признаны Александр Афонин и Наталия Щепёткина, а среди пар - Валерий Старчиков и Сергей Зеленов.

На третьей позиции в парном разряде оказались Андрей Голяков и Даниил Шканов, в одиночном разряде – Нина Чернова, Сергей Зеленов, Валерий Старчиков и Валерий Веселов.

Этот турнир стал встречей единомышленников, для которых настольный теннис – это не только спорт, но и возможность проявить свой характер, силу духа и, конечно же, пообщаться со старыми друзьями и найти новых.

Организаторы выражают искреннюю благодарность всем участникам за яркую и зрелищную игру, а также всем болельщикам за их неустанную поддержку, которая, несомненно, придавала спортсменам сил и вдохновения.

Обзор спортивных новостей подготовила Наталья СОЛОВЬЁВА



Честное кадетское

«Теперь слово не должно расходиться с делом»: в Собинке пятиклассники стали кадетами

24 ноября в Собинской школе № 1 прошла церемония посвящения в кадеты. Событие стало знаковым не только для школы, но и для всего округа: в начале учебного года здесь впервые в регионе открыли кадетский класс правоохранительной направленности — в него зачислили 19 пятиклассников.



Д. А. Корнеев принимает клятву у комотделений./ ФОТО: Н. КОМАРОВА, «ДОВЕРИЕ».

Решение о создании класса принимали сообща: родители, сами ребята и педагоги. Так школа № 1 по праву оправдала своё название и стала первопроходцем в формировании у детей сильных личностных качеств.

Помимо общеобразовательной программы, кадеты осваивают строевую и огневую подготовку, изучают основы правовых знаний и отрабатывают навыки дисциплины. Ребята уже активно участвуют в военно-спортивных играх и патриотических акциях — так теория сразу подкрепляется практикой.

Кураторами кадетов выступают опытные наставники: ветеран СВО, начальник штаба «Юнармии» округа, педагог дополнительного образования Д. А. Корнеев и замдиректора школы, преподаватель ОБЗР А. Н. Тимофеев. Особое внимание ребятам уделяет их классная руководительница Ю. О. Фёдорова.

На церемонии собрались почётные гости: представители муниципалитета, УМВД (в том числе заместитель начальника УМВД России по Владимирской области полковник полиции П. В. Алексахин) и ОМВД России «Собинский», общественной организации «Боевое братство», а также члены Общественного совета при ОМВД России «Собинский» — протоиерей В. А. Тарасов и Н. В. Комарова. Вместе с ними поздравить ребят пришли и родители кадетов.

Директор школы И. Б. Тишкина подчеркнула важность момента: «Открытие класса правоохранительной направленности — это прежде всего воспитание характера. Принимая присягу, вы обещаете расти настоящими людьми, на которых можно положиться. Для которых „честь“ — не просто слово, а ежедневный выбор».

Н. Особинова



Вручение удостоверения кадету Воронову./ ФОТО: Н. КОМАРОВА, «ДОВЕРИЕ».



Собранно и торжественно - мимо почётных гостей./ ФОТО: Н. КОМАРОВА, «ДОВЕРИЕ».

ЗАРЕЧЕНСКИЙ ДОМ КУЛЬТУРЫ ПРИГЛАШАЕТ

3 декабря — 14-00

на окружной праздник

«ДОБРО ОТЗЫВЧЕВО, КАК ЭХО!»

посвящённый

Международному дню инвалидов

в программе:

Выставка мастеров Собинского муниципального округа с 14-00ч;
Концерт участников художественной самодеятельности Собинского муниципального округа с 15-00 ч;
Работает буфет.

АДРЕС: с. Заречное, ул. Парковая, д.14

ВХОД: СВОБОДНЫЙ

ТЕХНОКОМФ СТ

В связи с увеличением объемов производства ООО «Технокомф СТ»

В НАШУ КОМАНДУ ТРЕБУЮТСЯ:



ОПЕРАТОРЫ ШВЕЙНОГО ОБОРУДОВАНИЯ
ЗП от 65 000 ₽ до 120 000 ₽

КОМПЛЕКТОВЩИК
ЗП от 50 000 ₽

ШВЕИ
ЗП сдельная от 70 000 ₽ до 120 000 ₽

ОПЕРАТОРЫ ЛИНИИ
ЗП от 55 000 ₽ до 100 000 ₽

ОБОЙЩИКИ МЕБЕЛИ
ЗП сдельная от 60 000 ₽ до 100 000 ₽

Условия:

- Официальное трудоустройство;
- Медосмотр за счет компании;
- График работы: 5/2, 2/2 (без ночных смен);
- Обучение и наставничество от опытных коллег;
- Дружный коллектив, лояльное руководство;
- Предоставляем спецодежду;
- Действует акция «Приведи друга»;
- Скидки на продукцию компании;
- Добровольное медицинское страхование (ДМС) через полгода работы в компании

Доставка корпоративным транспортом из г. Собинка, г. Лакинск, г. Владимир

пгт. Ставрово, ул. Октябрьская 118 г

Способы связи:
+7 (915)760-13-43
+7 (910)671-50-82
HR@tkomf.ru
@tkomf

Отсканируйте QR-код и заполните короткую анкету

Реклама

ОБЩЕСТВО С ОГРАНИЧЕННОЙ ОТВЕТСТВЕННОСТЬЮ
«ДЕМИДОВСКИЙ ФАНЕРНЫЙ КОМБИНАТ»
приглашает на работу:

РАБОЧИХ ПО ПРОИЗВОДСТВУ ФАНЕРЫ - з/п от 50 000 руб. (без опыта работы), график работы 2/2 без ночных смен
ИНЖЕНЕРА-ТЕХНОЛОГА - з/п по итогам собеседования.
КОНТРОЛЁРА - з/п 38 000 руб.
СТРОПАЛЬЩИКА - з/п 60 000 руб. (возможно обучение)
КРАНОВЩИКА КОЗЛОВОГО КРАНА - з/п 70 000 руб. (возможно обучение)
ЗАТОЧНИКА - з/п от 50 500 руб.
СЛЕСАРЯ КОТЕЛЬНОЙ - з/п 36 000 руб.
СЛЕСАРЯ РЕМОНТНИКА - з/п 50 000 руб.
ЭЛЕКТРИКА - з/п 50 000 руб. (сутки/трое)

- пятидневная рабочая неделя / сменный график
- обучение профессии
- обеспечение спецодеждой
- столовая на территории комбината
- служебный транспорт: г. Собинка, г. Лакинск, с. Ворша п. Ставрово, д. Толпухово, с. Бабаево

Обращаться по телефону:
8 (4922) 77-78-79 (доб. 214), 8 (915) 769-37-12

Demidovo Plywood

Реклама

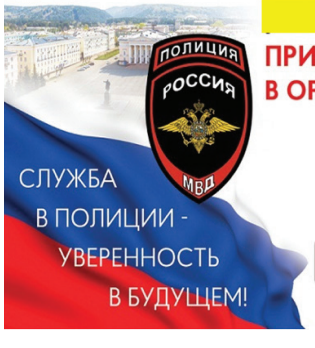

ОМВД России «Собинский»
ПРИГЛАШАЕТ НА СЛУЖБУ В ОРГАНЫ ВНУТРЕННИХ ДЕЛ

ВОЗМОЖНОСТЬ КАРЬЕРНОГО РОСТА
СТАБИЛЬНАЯ ЗАРАБОТНАЯ ПЛАТА
ОПЛАЧИВАЕМЫЙ ОТПУСК
ЛЬГОТНОЕ САНАТОРНО-КУРОРТНОЕ ЛЕЧЕНИЕ
ПОЛУЧЕНИЕ ВЫСШЕГО ОБРАЗОВАНИЯ

ПО ВОПРОСАМ ТРУДОУСТРОЙСТВА ОБРАЩАЙТЕСЬ:
8 (49 242) 2 -29 -01
или 102

«Доверие»
№ 46 (12108)| Пятница
27 ноября 2026 год

Все новости округа
на сайте издания
www.doverie33.info

Собинцам сделали прививку от мошенников

24 ноября на базе Центра культуры и досуга г. Собинки прошла важная встреча. Здесь для людей зрелого возраста, работников социальной сферы и просто заинтересованных жителей города прошёл мастер-класс «Прививка от мошенников».



Встречу организовали российская автономная некоммерческая организация (АНО) «Евразия» (г. Москва) и общественной организации «Объединение потребителей «Практика»» (г. Владимир). Прошёл мастер-класс при содействии медиастудии «Юнпресс.Владимир» и АНО «Медиана».

Сегодня мошенничество приобретает всё большие масштабы и захватывает разные сферы жизни — от личных финансов до корпоративного сектора. Банки усиливают защиту переводов, операторы блокируют подозрительные звонки, а Госуслуги совершенствуют систему авторизации. Но злоумышленники находят новые способы обмана, сочетая психологические приёмы с IT-технологиями. Поэтому важно не только предупреждать граждан об опасности, но и формировать у них цифровой иммунитет.

Федеральный проект «Прививка от мошенников/Код безопасности» направлен на повышение цифровой грамотности граждан. Он учит безопасно вести себя в интернете, вычислять мошеннические схемы, защищать свои личные данные и деньги. Его цель в том, чтобы люди, особенно представители старшего поколения, могли распознавать аферистов и не попадались на их уловки. А подростки не оказывались втянуты злоумышленниками в незаконные действия в погоне за лёгкими деньгами или из других, даже благих, побуждений.

Сергей Захаров, эксперт проекта «Прививка от мошенников», провёл живой тренинг и на примерах из жизни рассказал, как распознать обман и не растеряться, когда мошенник уже пишет или звонит.

Например, главный тревожный признак любого звонка аферистов, когда вас торопят, запугивают и требуют немедленных действий. Ведь первостепенное оружие мошенников — психологическое давление. Большинство схем строится на таких приёмах, как:

- **Срочность**. «Ваш счёт взломан, деньги списывают прямо сейчас». Человека пугают, чтобы он действовал не раздумывая.
- **Авторитет**. Мошенник представляется сотрудником банка, полиции или ФСБ, вашим начальником, чтобы вызвать доверие.
- **Секретность**. «Никому не рассказывайте, это следственная тайна». Так человека лишают возможности посоветоваться с близкими.
- **Ложная забота**. Злоумышленник предлагает «спасти» деньги, перевести их на «безопасный счёт», хотя сам собирается их украсть.
- **Многоэтапность**. Несколько звонков создают убедительную историю, в которой один мошенник якобы защищает от другого.

Ключевой тренд сейчас - использование искусственного интеллекта и дипфейков. Нейросети позволяют создавать реалистичные поддельные аудио- и видеоматериалы с голосами и лицами знакомых людей. Это сильно повышает убедительность обмана.

Эксперт разобрал с участниками мастер-класса реальные рабочие схемы телефонных мошенников с использованием дипфейков, фишинга и вредоносных приложений. Он учил распознавать давление и манипуляции, объяснил, как защищать деньги, аккаунты и персональные данные — свои, близких и коллег. Остановились и на том, что поэтапно делать, если обман всё же сработал, а такое нередко бывает, как быстро исправить ситуацию и не допустить тяжёлых последствий.

Разговор с Сергеем Захаровым получился интересным и полезным. Каждый нашёл в нём для себя что-то важное. Участники получили не только правовую, но и глубокую человеческую поддержку.

Наталья СОЛОВЬЁВА

«Плюсы» легализации трудовых отношений

Легализация трудовых отношений предполагает:

- *официальное трудоустройство (заключение трудовых договоров соответствии с Трудовым кодексом РФ) со всеми сотрудниками предприятия*
- *ежемесячные налоговые отчисления, страховые взносы*

Трудовым кодексом РФ и иными федеральными законами лиц, виновных в нарушении трудового законодательства и иных актов, содержащих нормы трудового права.

В некоторых случаях – возможность привлечения к гражданско-правовой, административной и уголовной ответственности в порядке, установленном федеральными законами

Для работодателя

- Хорошая деловая репутация, положительный имидж социально ответственного работодателя
- Возможность участия в программах господдержки, получения грантов
- Право требовать от работника исполнения определенной трудовым договором трудовой функции, соблюдения правил внутреннего трудового распорядка, действующих в организации или на предприятии
- Возможность привлечь к дисциплинарной и материальной ответственности в порядке, установленном



Для работника

- Достойные условия труда *(рабочее место, оборудованное в соответствии с договором и требованиями безопасности труда)*
- Получение официальной заработной платы, своевременно и в полном объеме
- Осуществление обязательного социального страхования работников в порядке, установленном федеральными законами
- Оплачиваемый лист временной нетрудоспособности *(больничный)*
- Ежегодный оплачиваемый отпуск
- Государственное пенсионное обеспечение
- Получение налоговых вычетов
- Возможность взять кредит
- Получение гарантированных государством выплат при:
  - увольнении в связи с ликвидацией организации, сокращением численности или штата работников
  - направлении в командировку
  - временном переводе на другую работу, в том числе по состоянию здоровья
  - временном простое
  - прохождении медицинского осмотра
  - наличии «донорских» дней и др.
- Получение пособия по беременности и родам
- Получение пособия по уходу за ребенком до 1,5 лет



Официальное трудоустройство – уверенность в завтрашнем дне!

Легализация трудовых отношений ▶ ▶ Официальное трудоустройство

ПОСТАНОВЛЕНИЕ АДМИНИСТРАЦИИ СОБИНСКОГО МУНИЦИПАЛЬНОГО ОКРУГА ВЛАДИМИРСКОЙ ОБЛАСТИ
13.11.2026 № 2122

Об утверждении Положения о комиссии по установлению фактов утраты имущества первой необходимости граждан, утраты имущества юридических лиц, граждан, осуществляющих предпринимательскую деятельность без образования юридического лица, которым был причинен ущерб в результате террористического акта и (или) вред при пресечении террористического акта правомерными действиями на территории Собинского муниципального округа

В соответствии с постановлением Правительства Российской Федерации от 28.12.2019 № 1928 «Об утверждении Правил предоставления иных межбюджетных трансфертов из федерального бюджета, источником финансового обеспечения которых являются бюджетные ассигнования резервного фонда Правительства Российской Федерации, бюджетам субъектов Российской Федерации на финансовое обеспечение отдельных мер по ликвидации чрезвычайных ситуаций природного и техногенного характера, осуществления компенсационных выплат физическим и юридическим лицам, которым был причинен ущерб в результате террористического акта и возмещения вреда, причиненного при пресечении террористического акта правомерными действиями», постановлением Правительства Владимирской области от 09.10.2026 № 592 «Об утверждении Порядка осуществления компенсационных выплат физическим и юридическим лицам, которым был причинен ущерб в результате террористического акта, и возмещения вреда, причиненного при пресечении террористического акта правомерными действиями на территории Владимирской области, в целях защиты прав и интересов граждан, руководствуясь статьей 32 Устава округа, администрация Собинского муниципального округа п о с т а н о в л я е т:

1. Утвердить Положение о комиссии по установлению фактов утраты имущества первой необходимости граждан, утраты имущества юридических лиц, граждан, осуществляющих предпринимательскую деятельность без образования юридического лица, которым был причинен ущерб в результате террористического акта и (или) вред при пресечении террористического акта правомерными действиями на территории Собинского муниципального округа согласно приложению № 1.

2. Создать комиссию по установлению фактов утраты имущества первой необходимости граждан, утраты имущества юридических лиц, граждан, осуществляющих предпринимательскую деятельность без образования юридического лица, которым был причинен ущерб в результате террористического акта и (или) вред при пресечении террористического акта правомерными действиями на территории Собинского муниципального округа в составе согласно приложению № 2.

3. Контроль за исполнением настоящего постановления возложить на первого заместителя главы администрации по экономике и развитию инфраструктуры.

4. Настоящее постановление вступает в силу с момента подписания, и подлежит официальному опубликованию в газете «Доверие» и размещению на официальном сайте администрации Собинского муниципального округа Владимирской области и распространяется на правоотношения, возникшие с 18.07.2026.

Глава округа А.В. Разов

Приложение на сайте.

ПОСТАНОВЛЕНИЕ АДМИНИСТРАЦИИ СОБИНСКОГО МУНИЦИПАЛЬНОГО ОКРУГА ВЛАДИМИРСКОЙ ОБЛАСТИ
16.11.2026 № 2124

О присуждении премии имени В.А. Солоухина в области художественного и декоративно-прикладного творчества

Рассмотрев решение экспертной комиссии о присуждении премии имени В.А. Солоухина в области художественного и декоративно-прикладного творчества от 16.11.2026, на основании постановления администрации от 26.09.2025 № 1918 «Об учреждении ежегодных премий имени В.А. Солоухина» и руководствуясь статьей 32 Устава округа, администрация Собинского муниципального округа п о с т а н о в л я е т:

1. Присудить первую премию с вручением 4,0 тысячи рублей Безрукову Матвею, за иллюстрацию по мотивам очерка В. Солоухина «Третья охота», в графической технике бумага, цветные карандаши, МБУДО «Собинская ДХШ им. К.Н. Бритова».

2. Присудить вторую премию с вручением 3,0 тысячи рублей Панкратовой Юлии, за иллюстрацию к произведению В.А. Солоухина «Сохранение святыни», работа в технике бумага, гуашь, паталь, МБУДО «Лакинская ДШИ».

3. Присудить третью премию с вручением 2,0 тысячи рублей Новолодской Полине, за портрет В.А. Солоухина «В.А. Солоухин и тихий разговор с книгами»», работа в технике бумага, простой карандаш, МБУДО «Собинская ДХШ им. К.Н. Бритова».

4. Финансовому управлению финансирование расходов по выплате премий в сумме 9 тысяч рублей произвести за счет средств муниципальной программы Собинского муниципального округа «Развитие образования».

5. Контроль за исполнением настоящего постановления возложить на заместителя главы администрации по социальным вопросам.

6. Настоящее постановление вступает в силу с момента подписания и подлежит опубликованию в газете «Доверие».

Глава округа А.В. Разов

ПОСТАНОВЛЕНИЕ АДМИНИСТРАЦИИ СОБИНСКОГО МУНИЦИПАЛЬНОГО ОКРУГА ВЛАДИМИРСКОЙ ОБЛАСТИ
20.11.2026 № 2170

Об утверждении административного регламента предоставления муниципальной услуги «Передача в собственность граждан занимаемых ими жилых помещений жилищного фонда (приватизация жилищного фонда)»

В соответствии с Федеральным законом от 06.10.2003 №131-ФЗ «Об общих принципах организации местного самоуправления в Российской Федерации», Федеральным законом от 27.07.2010 №210-ФЗ «Об организации предоставления государственных и муниципальных услуг», руководствуясь статьей 32 Устава Собинского муниципального округа, администрация Собинского муниципального округа постановляет:

1. Утвердить административный регламент предоставления муниципальной услуги «Передача в собственность граждан занимаемых ими жилых помещений жилищного фонда (приватизация жилищного фонда)», согласно приложению.

2. Считать утратившим силу постановление администрации Собинского муниципального округа Владимирской области от 26.02.2026 №282 «Об утверждении административного регламента предоставления муниципальной услуги».

3. Контроль за исполнением настоящего постановления возложить на председателя комитета по управлению имуществом администрации Собинского муниципального округа Владимирской области.

4. Настоящее постановление вступает в силу после его официального опубликования в газете «Доверие» и подлежит размещению на официальном сайте администрации Собинского муниципального округа Владимирской области.

Глава округа А.В. Разов

Приложение на сайте.

ПОСТАНОВЛЕНИЕ АДМИНИСТРАЦИИ СОБИНСКОГО МУНИЦИПАЛЬНОГО ОКРУГА ВЛАДИМИРСКОЙ ОБЛАСТИ
30.10.2026 № 2023

«О создании антитеррористической комиссии Собинского муниципального округа Владимирской области и утверждении должности секретаря Комиссии»

В целях реализации Федерального закона от 06.03.2006 № 35-ФЗ «О противодействии терроризму», указов Президента Российской Федерации от 15.02.2006 № 116 «О мерах по противодействию терроризму» и от 26.12.2015 № 664 «О мерах по совершенствованию государственного управления в области противодействия терроризму», в соответствии Положением об антитеррористической комиссии муниципального района, руководствуясь статьей 32 Устава округа, администрация Собинского муниципального округа п о с т а н о в л я е т:

1. Создать антитеррористическую комиссию Собинского муниципального округа.

2. Утвердить:

2.1. состав антитеррористической комиссии Собинского муниципального округа согласно приложению № 1;

2.2. положение об антитеррористической комиссии Собинского муниципального округа согласно приложению № 2;

2.3. регламент антитеррористической комиссии Собинского муниципального округа согласно приложение № 3.

3. Считать утратившим силу постановление администрации Собинского муниципального округа Владимирской области от 01.07.2026 № 1187 «О создании антитеррористической комиссии Собинского муниципального округа Владимирской области и утверждении должности секретаря Комиссии».

4. Контроль за исполнением данного постановления возложить на заместителя главы администрации по социальным вопросам.

5. Настоящее постановление вступает в силу с момента подписания и подлежит официальному опубликованию в газете «Доверие» и размещению на официальном сайте администрации Собинского муниципального округа Владимирской области.

Глава округа А.В. Разов

Приложение на сайте.

ПОСТАНОВЛЕНИЕ АДМИНИСТРАЦИИ СОБИНСКОГО МУНИЦИПАЛЬНОГО ОКРУГА ВЛАДИМИРСКОЙ ОБЛАСТИ
17.11.2026 № 2151

О внесении изменений в постановление администрации Собинского муниципального округа от 04.02.2025 № 169 «Об утверждении муниципальной программы «Обеспечение доступным и комфортным жильем населения Собинского муниципального округа»

В соответствии со статьей 179 Бюджетного кодекса Российской Федерации, Указом Президента Российской Федерации от 07.05.2012 № 600 «О мерах по обеспечению граждан Российской Федерации доступным и комфортным жильем и повышению качества жилищно-коммунальных услуг», постановлением Губернатора Владимирской области от 17.12.2013 № 1390 «О государственной программе Владимирской области «Обеспечение доступным и комфортным жильем населения Владимирской области», постановлением администрации Собинского муниципального округа от 10.01.2025 № 6 «Об утверждении Порядка разработки, реализации, оценки эффективности, методических указаний по разработке и реализации муниципальных программ Собинского муниципального округа и порядка финансирования и расходования средств на их реализацию» и руководствуясь статьей 32 Устава округа, администрация Собинского муниципального округа п о с т а н о в л я е т:

1. Внести изменения в приложение к постановлению администрации Собинского муниципального округа от 04.02.2025 № 169 «Об утверждении муниципальной программы «Обеспечение доступным и комфортным жильем населения Собинского муниципального округа», изложив его в новой редакции согласно приложению.

2. Считать утратившим силу постановление администрации Собинского муниципального округа от 05.10.2026 № 1837 «О внесении изменений в постановление администрации Собинского муниципального округа от 04.02.2025 № 169 «Об утверждении муниципальной программы «Обеспечение доступным и комфортным жильем населения Собинского муниципального округа».

3. Контроль за исполнением настоящего постановления возложить на заместителя главы администрации по социальным вопросам.

4. Настоящее постановление вступает в силу после официального опубликования в газете «Доверие» и подлежит размещению на официальном сайте администрации Собинского муниципального округа Владимирской области.

Глава округа А.В. Разов

Приложение на сайте.

ПОСТАНОВЛЕНИЕ АДМИНИСТРАЦИИ СОБИНСКОГО МУНИЦИПАЛЬНОГО ОКРУГА ВЛАДИМИРСКОЙ ОБЛАСТИ
20.11.2026 № 2169

О подготовке проекта планировки и проекта межевания территории, расположенной в п. Ставрово

В соответствии с главой 5 Градостроительного кодекса Российской Федерации, Федеральным законом от 06.10.2003 N 131-ФЗ «Об общих принципах организации местного самоуправления в Российской Федерации», руководствуясь статьей 32 Устава Собинского муниципального округа Владимирской области, администрация округа п о с т а н о в л я е т:

1. Осуществить подготовку документации «Проект планировки и проект межевания территории под размещение объектов индивидуального жилищного строительства на земельном участке с кадастровым номером 33:12:010702:413 в п. Ставрово Собинского муниципального округа Владимирской области» в границах территории согласно приложению № 1 и техническому заданию согласно приложению № 2.

2. В течение двух недель со дня опубликования настоящего постановления физические и юридические лица вправе представить свои предложения о порядке, сроках подготовки и содержании документации по планировке территории в администрацию Собинского муниципального округа по адресу: Владимирская область, г. Собинка, ул. Садовая, д. 4.

3. Настоящее постановление вступает в силу с момента его подписания и подлежит официальному опубликованию в газете «Доверие» и размещению на официальном сайте администрации Собинского муниципального округа Владимирской области.

Глава округа А.В. Разов

Приложение на сайте.

ПОСТАНОВЛЕНИЕ АДМИНИСТРАЦИИ СОБИНСКОГО МУНИЦИПАЛЬНОГО ОКРУГА ВЛАДИМИРСКОЙ ОБЛАСТИ
23.11.2026 № 2177

О внесении дополнений в постановление администрации Собинского района от 30.03.2021 № 288 «Об утверждении схемы размещения рекламных конструкций на территории Собинского района»

В соответствии со статьей 19 Федерального закона от 13.03.2006 № 38-ФЗ «О рекламе», Федеральным законом от 06.10.2003 № 131-ФЗ «Об общих принципах организации местного самоуправления в Российской Федерации», руководствуясь статьей 32 Устава округа, администрация Собинского муниципального округа Владимирской области постановляет:

1. Дополнить приложение к постановлению администрации Собинского района от 30.03.2021 № 288 «Об утверждении схемы размещения рекламных конструкций на территории Собинского района» картой размещения рекламных конструкций № 27, согласно приложению.

2. Контроль за выполнением настоящего постановления возложить на первого заместителя главы администрации по экономике и развитию инфраструктуры

3. Настоящее постановление вступает в силу после официального опубликования в газете «Доверие» и подлежит размещению на официальном сайте администрации Собинского муниципального округа.

Врио главы округа Е.В. Андреева

Приложение на сайте.

ПОСТАНОВЛЕНИЕ АДМИНИСТРАЦИИ СОБИНСКОГО МУНИЦИПАЛЬНОГО ОКРУГА ВЛАДИМИРСКОЙ ОБЛАСТИ
20.11.2026 № 2171

О внесении изменений и дополнений в постановление администрации Собинского муниципального округа от 12.03.2025 № 460 «Об утверждении Порядка предоставления субсидий юридическим лицам (за исключением субсидий муниципальным учреждениям), индивидуальным предпринимателям, физическим лицам, применяющим специальный налоговый режим «Налог на профессиональный доход»

В соответствии со статьей 78 Бюджетного кодекса Российской Федерации, постановлением Правительства Российской Федерации от 25.10.2023 № 1782 «Об утверждении общих требований к нормативным правовым актам, муниципальным правовым актам, регулирующим предоставление из бюджетов субъектов Российской Федерации, местных бюджетов субсидий, в том числе грантов в форме субсидий, юридическим лицам, инди-

Окончание на 10 стр.

«Доверие»
№ 46 (12108)| Пятница
27 ноября 2026 год

Все новости округа
на сайте издания
www.doverie33.info

Окончание. Начало на 9 стр.

видуальным предпринимателям, физическим лицам и проведение отборов получателей указанных субсидий, в том числе грантов в форме субсидий», руководствуясь статьей 32 Устава округа, администрация Собинского муниципального округа п о с т а н о в л я е т:

1. Внести изменения в приложение к постановлению администрации Собинского муниципального округа от 12.03.2025 № 460 «Об утверждении Порядка предоставления субсидий юридическим лицам (за исключением субсидий муниципальным учреждениям), индивидуальным предпринимателям, физическим лицам, применяющим специальный налоговый режим «Налог на профессиональный доход», изложив его в новой редакции согласно приложению.

2. Считать утратившим силу постановление администрации Собинского муниципального округа от 06.10.2026 № 1887 «О внесении изменений в постановление администрации Собинского муниципального округа от 12.03.2025 № 460 «Об утверждении Порядка предоставления субсидий юридическим лицам (за исключением субсидий муниципальным учреждениям), индивидуальным предпринимателям, физическим лицам – производителям товаров, работ, услуг, применяющим специальный налоговый режим «Налог на профессиональный доход».

3. Контроль за исполнением настоящего постановления возложить на первого заместителя главы администрации по экономике и развитию инфраструктуры.

4. Настоящее постановление вступает в силу после официального опубликования в газете «Доверие» и подлежит размещению на официальном сайте администрации Собинского муниципального округа Владимирской области.

Глава округа А.В. Разов

Приложение на сайте.

ИНФОРМАЦИОННОЕ СООБЩЕНИЕ

Администрация Собинского муниципального округа Владимирской области в лице комитета по управлению имуществом в соответствии со статьей 39.18 Земельного кодекса РФ сообщает о возможности предоставления гражданам в аренду земельных участков из земель населенных пунктов:

– Российская Федерация, Владимирская область, муниципальный округ Собинский, д. Спирино, площадью 1471 кв.м, кадастровый квартал 33:12:010849 с разрешенным использованием: для индивидуального жилищного строительства;

– Российская Федерация, Владимирская область, муниципальный округ Собинский, п. Асерхово, площадью 2989 кв.м, кадастровый квартал 33:12:010206 с разрешенным использованием: для ведения личного подсобного хозяйства (приусадебный земельный участок);

– Российская Федерация, Владимирская область, Собинский муниципальный округ,

с. Жерехово, площадью 914 кв.м, кадастровый квартал 33:12:010738 с разрешенным использованием: для ведения личного подсобного хозяйства (приусадебный земельный участок);

– Российская Федерация, Владимирская область, Собинский муниципальный округ,

с. Ворша, площадью 602 кв.м, кадастровый квартал 33:12:011131 с разрешенным использованием: для ведения личного подсобного хозяйства (приусадебный земельный участок);

– Российская Федерация, Владимирская область, Собинский муниципальный округ, д. Головино, площадью 1410 кв.м, кадастровый квартал 33:12:011433 с разрешенным использованием: для ведения личного подсобного хозяйства (приусадебный земельный участок).

Граждане, заинтересованные в предоставлении участков для указанной цели, в течение тридцати дней со дня опубликования данного сообщения вправе подать заявление с приложением документа, подтверждающего личность, о намерении участвовать в аукционе на право заключения договора аренды земельного участка.

Способ подачи заявлений - по выбору: лично от заявителей или через представителя (по доверенности) на бумажном носителе в комитете по управлению имуществом по адресу: 601204, Владимирская область, г. Собинка, ул. Садовая, д.4, к.26 в рабочие дни с 08.30 до 12.00 и с 13.00 до 16.30, либо посредством почтовой связи по указанному выше адресу, с 27 ноября 2026 года по 26 декабря 2026 года.

Форма заявления о намерении участвовать в аукционе представлена на официальном сайте администрации Собинского муниципального округа www.sbnray.ru и на официальном сайте Российской Федерации в сети «Интернет» для размещения информации о проведении торгов www.torgi.gov.ru. Ознакомиться со схемой расположения земельного участка можно в администрации района в рабочее время по вышеуказанному адресу, номер контактного телефона тел: (49242)2-20-62, 2-22-11.

Председатель комитета В. В. Пурсакина

Извещение о проведении собрания о согласовании местоположения границ земельного участка

Кадастровым инженером Астаниной Еленой Геннадьевной, номер регистрации в государственном реестре лиц, осуществляющих кадастровую деятельность, 10100, почтовый адрес: 601204, Владимирская область, г. Собинка, ул. Садовая, д. 11, sobinka@oblbti.ru, контактный телефон

2-32-83, 2-41-47, выполняются кадастровые работы в отношении земельного участка с кадастровым номером 33:24:010111:340, расположенного по адресу: Владимирская область, Собинский р-н, г. Собинка, ул. Пушкина, дом 4/66.

Заказчиком кадастровых работ является Степанов Яков Васильевич, проживающий по адресу: Владимирская обл., Собинский р-н, г. Собинка, ул. Гагарина, д. 26, кв. 49, тел. 8-905-148-34-20.

Собрание заинтересованных лиц по поводу согласования местоположения границ состоится по адресу: Владимирская область, г. Собинка, ул. Садовая, д. 11, 28.12.2026 года в 10 часов 00 минут.

С проектом межевания можно ознакомиться по адресу: Владимирская область, г. Собинка, ул. Садовая, д. 11. Обоснованные возражения о местоположении границ земельных участков после ознакомления с проектом межевого плана и требования о проведении согласования местоположения границ земельных участков на местности принимаются в течении 30 дней с даты опубликования данного извещения по адресу: Владимирская область, г. Собинка, ул. Садовая, д. 11.

Смежные земельные участки, с правообладателями которых требуется согласовать местоположение границы: все смежные земельные участки, расположенные в кадастровом квартале 33:24:010111. При проведении согласования местоположения границ при себе необходимо иметь документ, удостоверяющий личность, а также документы о правах на земельный участок.

Извещение о проведении собрания о согласовании местоположения границы земельного участка

Кадастровым инженером Пленкиным Владимиром Ивановичем, почтовый адрес: 601201, Владимирская обл., Собинский муниципальный округ, г. Собинка, ул. Коммунальная, д. 41, адрес e-mail: plenkin-v@mail.ru, тел. 89101893976, № регистрации в государственном реестре лиц осуществляющих кадастровую деятельность-1427, выполняются кадастровые работы в отношении земельных участков с кадастровыми номерами:

- 33:12:010749:73, 33:12:010749:74, расположенных по адресу: Владимирская область, Собинский муниципальный округ, д. Толпухово.

Заказчиком кадастровых работ является Медведева Нина Ивановна, почтовый адрес: Владимирская область, Собинский муниципальный округ, д. Толпухово, улица Молодежная, дом 3, кв. 5, тел.89099441655. Смежные земельные участки, с правообладателями которых требуется согласовать местоположение границы, расположены в кадастровых кварталах: 33:12:010702; 33:12:010749. Собрание по поводу согласования местоположения границ земельных участков состоится по адресу: Владимирская обл., Собинский муниципальный округ, д. Толпухово, улица Молодежная, дом 3, 28 декабря 2026 г. в 09 ч. 00 мин.

С проектом межевого плана земельных участков можно ознакомиться по адресу: Владимирская обл., Собинский муниципальный округ, г. Собинка, ул. Коммунальная, д. 41, с 27.11.2026 г. по 26.12.2026 г., включительно, с 10 до 12 часов. Требования, о проведении согласования местоположения границ земельного участка на местности, обоснованные возражения о местоположении границ земельного участка, после ознакомления с проектом межевого плана, принимаются с 27.11.2026 г. по 26.12.2026 г., включительно с 10 до 12 часов, по адресу: Владимирская обл., Собинский муниципальный округ, г. Собинка, ул. Коммунальная, д. 41. При проведении согласования местоположения границ при себе необходимо иметь документ, удостоверяющий личность, а также документы о правах на земельный участок (часть 12 статьи 39, часть 2 статьи 40 Федерального Закона от 24. 07. 2007 г.№ 221-ФЗ «О кадастровой деятельности»).

Извещение о проведении собрания о согласовании местоположения границы земельных участков

Кадастровым инженером Гибазовой Юлией Вячеславовной, почтовый адрес: 601240, г. Лакинск, ул. Школьная, д. 10в, тел. 89209283772; адрес электронной почты e-mail: yulia.gibazova@yandex.ru, № регистрации в государственном реестре лиц, осуществляющих кадастровую деятельность 32090, СНИЛС 077-861-602 05, выполняются кадастровые работы в отношении земельных участков с кадастровыми номерами:

- 33:24:010111:1117, местоположение: Владимирская, р-н Собинский, г. Собинка, ул. Пушкина, дом 12/15. Заказчиком является Удалов Е.А., проживающий по адресу: Владимирская обл, г Собинка, Рабочий пр-кт, д 17, кв 60, тел. 89101854058. Смежные земельные участки, с правообладателями которых требуется согласовать местоположение границы: все смежные земельные участки, расположенные в кадастровом квартале 33:24:010111;

- 33:12:010712:95, местоположение: Владимирская обл, р-н Собинский, сдт «Вантухино», уч-к 119. Заказчиком является Холина О.Ю., проживающая по адресу: Владимирская обл, Собинский р-н, г Лакинск, ул Лермонтова, д 34, кв 57, тел. 89042564567. Смежные земельные участки, с правообладателями которых требуется согласовать местоположение границы: все смежные земельные участки, расположенные в кадастровых кварталах 33:12:010712, 33:12:010702.

Собрание по поводу согласования местоположения границ состоится по адресу: Владимирская область, г. Собинка, ул. Димитрова, д. 17, 28.12.2026 г. в 10:00. С проектом межевого плана земельного участка можно ознакомиться по адресу: Владимирская область, г. Собинка, ул. Димитрова, д. 17. Обоснованные возражения относительно местоположения границ, содержащихся в проекте межевого плана и требования о проведении согласования местоположения границ земельных участков на местности принимаются в течение 30 (тридцати) дней с даты опубликования данного извещения, по адресу: Владимирская область, г. Собинка, ул. Димитрова, д. 17. При проведении согласования местоположения границ при себе необходимо иметь документ, удостоверяющий личность, а также документы о правах на земельный участок (часть 12 статьи 39, часть 2 статьи 40 Федерального закона от 24 июля 2007 г. № 221-ФЗ «О кадастровой деятельности»).

Безопасность



Для защиты Владимирской области от БПЛА создано формирование «БАРС-Владимир»

Служба в «БАРС-Владимир» не предусматривает отправку в зону специальной военной операции. Она проходит только во Владимирской области, это будет зафиксировано в контракте.

Набор в состав мобилизационного резерва «БАРС-Владимир» проводится на добровольной основе.

Выплаты за прохождение службы от 100 тысяч рублей. Предусмотрены премии за выполнение боевых задач.

Можно совмещать службу с основной работой

Участник «БАРС-Владимир» отбывает на военные сборы, затем возвращается в свой трудовой коллектив. Сборы длятся 2 месяца, по желанию самого защитника могут продолжаться дольше. На время нахождения там за ним сохраняются рабочее место и заработная плата.

Обучение

Под руководством инструкторов с реальным боевым опытом защитники осваивают огневую, тактическую, инженерную и медицинскую подготовку, основы радиоэлектронной борьбы и связи.

Условия службы

На весь период контракта резервистов обеспечивают современной экипировкой и обмундированием. Для них предусмотрены страхование жизни и здоровья, медицинская помощь и бесплатное питание.

Как вступить в «БАРС-Владимир»?

Обратиться в военный комиссариат города Собинки, ул. Набережная 6 по телефону: **+7(49242) 2-25-73.**

Объявления

Недвижимость
продаю

▸ **1-КОМН.** КВ. (4/5 кирп. дома) в г. Собинке. **8/904/593-84-81**.

Разное
услуги

▸ **СРОЧНЫЙ** ремонт холодильников, стир. машин. Пенсионерам скидки. **8/905/146-93-16**. | Реклама

▸ **РЕМОНТ** окон и москитных сеток. **8/901/192-02-81**.| Реклама

▸ **УСТАНОВКА,** сварка заборов. **8/904/254-26-53**. | Реклама

Разное
куплю

▸ **ЛЮБОЙ АНТИКВАРИАТ:** виниловые пластинки,значки, знаки, награды, иконы, фарфор, самовары, серебро, подстаканники, монеты и т.д. Дорого. Моментальный выкуп. Выезд и оценка бесплатно. **8/910/188-91-93**.| Реклама

продаю

▸ **РЫБКИ** и аквариумные растения собственного разведения. **8/905/143-33-32**. | Реклама

▸ **МОДУЛЬНАЯ** мебель для детской комнаты (шкаф для одежды, шкаф-пенал, тумба, полка навесная, узкий стеллаж) в отличном состоянии (производитель Дятьково, 240*195), можно приобрести по отдельности. **8/904/593-84-80.**

▸ **ПИСЬМЕННЫЙ** стол в отличном состоянии (производитель Дятьково, 80 *120), **8/904/593-84-80.**

▸ **ПЕРЕГНОЙ,** навоз, торф, чернозём. 100 руб./мешок (50 л). Доставка и выгрузка – БЕСПЛАТНО. Звоните**: 8/989/043-90-91, /925/798-98-36**. | Реклама

▸ **ЕМКОСТЬ** под газ для легкового авто (длина 800 мм, диаметр 300 мм, объём 50 л), 1000 руб.; стол прикроватный для лежачих больных разборный с регулировкой, 1000 руб.; канистра алюминиевая новая 20 л, 2000 руб. **8/904/590-05-04.**. | Реклама

▸ **КУРОЧЕК-НЕСУШЕК** (яйценоские, привитые, в оперении). Доставка бесплатная. **8/903/471-57-27**. | Реклама

▸ **НОВЫЙ** сруб бани (3,5х3,5 и 3х4), 110000 руб., есть комплект: доски + печь + столярка. Установка. **8/910/679-32-40**. | Реклама

Требуются
работа

▸ **ПАРКОВЩИК** на стоянки грузового автотранспорта трасса М-7 «Волга», 148 км (слева, справа) г/р сменный 3/3 с 18.00 до 7.00 постоянно или на подмену. Питание. Выплата 2 раза в месяц. Смена 2500 руб. **8/910/176-00-42**.| Реклама

▸ **МОТЕЛЬ-КАФЕ** «Вкус Мира» приглашает на работу ПОВАРА, РАБОТНИКОВ кафе и Мотеля, УБОРЩИЦУ. Условия работы и з/п при собеседовании. **8/903/831-74-66** (Дмитрий Анатольевич).| Реклама

▸ **В ГБУСОВО «Собинский дом социального обслуживания»:** УБОРЩИЦА, уборка туалетов и душевых. График 2/2. Зарплата 55000 руб.; СЛЕСАРЬ-ЭЛЕКТРИК. График 5/2. Зарплата 57000 руб.; ЭЛЕКТРОМОНТЕР по обслуживанию электростанции. График 5/2. Зарплата 57000 руб.; ИНСТРУКТОР по адаптивной физической культуре (непрофильное СПО/высшее, педагогическое образование приветствуется). График 5/2. Зарплата 58000 руб.; МЕДИЦИНСКАЯ сестра палатная. График 2/2 (без ночных смен). Зарплата от 62000 руб. Официальное трудоустройство. Звоните: **8/49242/2-24-06**.| Реклама

▸ **РАБОЧИЙ ПО ЗДАНИЮ** на работу в Собинскую школу № 4. Условия: наличие мед. книжки, справка об отсутствии судимости. Обращаться в школу.| Реклама

▸ **ООО Фабрика специального оборудования «ПОЛЮС»** - производственное предприятие во Владимирской области. Срочно требуется: СЛЕСАРЬ-СБОРЩИК, ЭЛЕКТРИК, зарплата от 70000-80000 руб. Оформление по ТК. Работа в дружном коллективе. Обучение, наставничество. 5-дневка, 8.00 до 17.00 или другой график. Есть вахтовый метод работы с проживанием. Достойная оплата труда оклад + бонусы. Адрес производства: г. Лакинск, Почтовый переулок, 3 Б. Телефон для связи: **8/900/474-61-91**.| Реклама

ТЕПЛИЦЫ
отличные, прочные экономичные,
8-930-800-76-50
8-930-707-15-24
УСИЛЕННЫЙ ПОЛИКАРБОНАТ!
ГАРАНТИЯ НА КАРКАСЫ 5 ЛЕТ
Реклама

ОТДЕЛ РЕКЛАМЫ И ОБЪЯВЛЕНИЙ
ЕЖЕДНЕВНО, кроме субботы и воскресенья
8 (49242)2-27-68
Реклама

АВТОВЫКУП
можно битые, неисправные или на запчасти
8 (909) 673-00-99
Реклама

УСЛУГИ АССЕНИЗАТОРА
Откачка колодцев и выгребных ям
8 (904) 033-44-05
Реклама

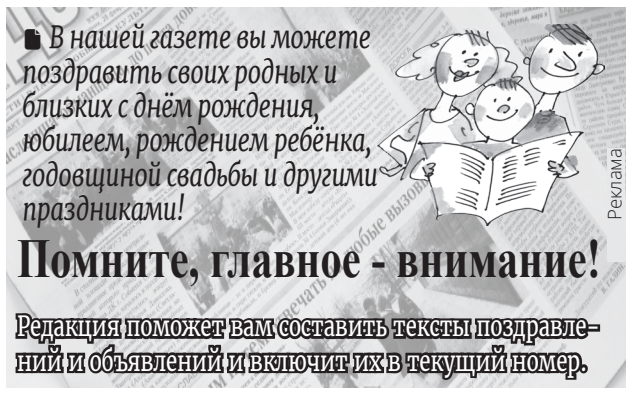

Аттестат о среднем полном образовании, выданный на имя Ивановой Елены Станиславовны Собинской средней школой № 1 в 1990 г., считать недействительным.

МУНИЦИПАЛЬНЫЕ РИТУАЛЬНЫЕ УСЛУГИ
8 (904) 957 25 28
круглосуточно
СОЦ. ПОХОРОНЫ от 9165 рублей
- Полный комплекс ритуальных услуг
- Большой выбор похоронных принадлежностей
- Скидки для льготных категорий граждан - Перевозка тела в МОРГ (*бесплатно)
г. Собинка, ул. Димитрова, 16
* не является офертой
реклама

Ритуальное агентство
г. СОБИНКА, ул. Димитрова, д. 7
г. ЛАКИНСК, пр. Ленина, д. 8/3
п. СТАВРОВО, ул. Ленина д. 11
8 (910) 773-01-10
(круглосуточно)
ВЕСЬ СПЕКТР РИТУАЛЬНЫХ УСЛУГ:
▸ *Доставка тела покойного в морг (бесплатно)*
▸ *Организация и проведение похорон*
▸ *Предоставление катафального транспорта*
▸ *Доставка груза 200*
▸ *Оформление полного комплекта документов*
Выдача сертификата со скидкой на приобретение изделий
5%
▸ *Большой ассортимент памятников, возможно изготовление по эскизу заказчика*
▸ *Изделия из гранита, мрамора, полимера и бетона*
▸ *Портреты на металле, керамике и стекле*
▸ *Изготовление оград (замер бесплатно)*
▸ *Столы, лавки, кресты, вазы, лампады, медали и т. д.*
▸ *Благоустройство мест погребения, установка изделий, доставка*
Гранитные памятники от 32 000 рублей
Предъявителю объявления скидка 3%
КРУГЛОСУТОЧНО
8(906) 610-01-10
Реклама

Вниманию населения

Федеральные льготы по земельному и транспортному налогам для участников СВО и членов их семей применяются в беззаявительном порядке

УФНС России по Владимирской области напоминает, что ветеранам боевых действий, участникам СВО и членам их семей предоставляются дополнительные льготы по транспортному и земельному налогам.

Федеральный закон №425-ФЗ распространяется в отношении следующих категорий лиц:
▸ ветераны боевых действий;
▸ участники СВО (пп. 9.1 - 9.5 п. 1 ст. 407 НК РФ), в том числе военнослужащие, граждане, заключившие контракт о пребывании в добровольческом формировании либо контракт с организациями, содействующими выполнению задач, возложенных на Вооруженные Силы РФ, лица, проходящие службу в войсках национальной гвардии РФ и имеющие специальные звания полиции, сотрудники органов внутренних дел РФ и т.д.;
▸ члены семей участников СВО: супруг (супруга), несовершеннолетние дети, дети старше 18 лет, ставшие инвалидами до достижения ими 18 лет, дети в возрасте до 23 лет, которые обучаются в образовательных организациях по очной форме, лица, находящиеся на иждивении.
Для вышеперечисленных категорий лиц налоговая база по земельному налогу уменьшается на величину кадастровой стоимости 600 кв. м площади участка. Вычет действует в отношении одного земельного участка по выбору налогоплательщика. Для этого можно направить уведомление по форме, утверждённой приказом ФНС России от 26.03.2018 № ММВ-7-21/167@.
Также льгота в виде освобождения от налогообложения действует в отношении одного транспортного средства по выбору налогоплательщика. Для этого можно направить уведомление по форме, утверждённой приказом ФНС России от 10.12.2025 № ЕД-7-21/1072@. Исключение — легковые автомобили средней стоимостью от 10 млн руб., в отношении которых налог исчисляется с учётом повышающего коэффициента, а также водные (кроме моторных лодок) и воздушные транспортные средства.
Если налогоплательщик не представит уведомления о выбранных для применения льгот объектах налогообложения, они будут применены автоматически в отношении одного транспортного средства и одного земельного участка с максимальной исчисленной суммой налога (п. 2.2 ст. 361.1, п. 6.1 ст. 391 НК РФ).
В отношении объектов, по которым с периода 2022 года были направлены налоговые уведомления без учета федеральных льгот, перерасчет налогов проведен в беззаявительном порядке на основании информации, полученной в рамках межведомственного взаимодействия:
▸ из Социального фонда России — о ветеранах боевых действий по данным в ГИС «Единая централизованная цифровая платформа в социальной сфере» (п. 9.4 ст. 85 НК РФ, приказ ФНС России от 11.08.2023 № СД-7-21/537@);
▸ от уполномоченных федеральных органов исполнительной власти, в которых предусмотрена военная служба (приравненная к ней служба) (п. 11 ст. 408 НК РФ, приказ ФНС России от 07.10.2024 № ЕД-7-21/834@).
Для перерасчета можно подать заявление через «Личный кабинет налогоплательщика» или обратиться в любой налоговый орган.

Во Владимирской области открываются учебные классы «Личный кабинет налогоплательщика»

До 29 декабря 2026 года УФНС России по Владимирской области проводит региональную акцию «Учебные классы по тематике: возможности информационного ресурса «Личный кабинет налогоплательщика – физического лица», в том числе представление декларации по форме 3-НДФЛ в электронном виде».

Акция пройдёт в обособленных подразделениях по адресам:
▸ г. Владимир, Суздальский проспект, 9;
▸ г. Владимир, 1-й Коллективный проезд, 2А;
▸ г. Александров, ул. Институтская, 8;
▸ г. Ковров, ул. Комсомольская, 116а;
▸ г. Муром, ул. Свердлова, 33;
▸ г. Суздаль, Красная площадь, д. 1.
На занятиях специалисты налоговых органов покажут, как зарегистрироваться в личном кабинете, просмотреть сведения об имуществе и транспортных средствах, заявить льготу, проверить начисленные налоги и задолженность, направить обращение, а также подготовить и отправить декларацию по форме 3-НДФЛ в электронном виде.
График работы учебных классов:
▸ среда – с 10:00 до 12:00;
▸ четверг – с 16:00 до 19:30.
Личный кабинет налогоплательщика — это экономия времени и удобство: большинство вопросов взаимодействия с налоговыми органами можно решить дистанционно. Акция поможет жителям региона освоить сервис и уверенно пользоваться его возможностями.

«Доверие»
№ 46 (12108)| Пятница
27 ноября 2026 год

Все новости округа
на сайте издания
www.doverie33.info

От всей души поздравляем дорогого, любимого папу и мужа **НОВОЖИЛОВА Сергея Юрьевича** с юбилеем!



Пусть будет добрым каждый час,
прекрасным – настроение!
Пусть повторятся много раз
счастливые мгновения!
Пусть дарит жизнь любовь и свет,
надежду и везение!
Желаем счастья, долгих лет, удач и вдохновения!

Жена и дочь.

Дорогой наш юбиляр **ПРОКОФЬЕВ Николай Петрович,** поздравляем тебя с 70-летием!

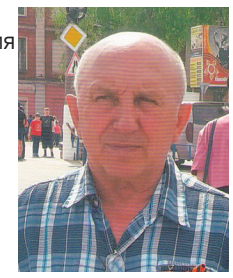

Желаем тебе, любимый, благополучия и счастья, и, конечно же, самого крепкого здоровья. Ты отличный водитель и это качество не раз помогало тебе в жизни. Пусть и в дальнейшем твоя дорога будет ровной, без ям и препятствий, а каждый поворот судьбы приносит только положительные эмоции!

Жена, дети, внуки.

ООО «ПродСервис»
(предприятие по производству колбас и мясных деликатесов)
приглашает на работу:
- **ФАРШЕСОСТАВИТЕЛЯ - з/п 77 000 руб. на руки;**
- **УБОРЩИКА ПРОИЗВОДСТВЕННЫЙ ПОМЕЩЕНИЙ - з/п 60 000 руб. на руки;**
- **РАЗНОРАБОЧЕГО - з/п 60 500 руб. на руки;**
- **УПАКОВЩИКА - з/п 60 000 руб. на руки;**
- **МОЙЩИКА ТАРЫ - з/п 60 000 руб. на руки**

Проводим обучение в рабочем процессе для сотрудников без опыта.

Условия:
Оформление согласно ТК РФ. Стабильная заработная плата.График работы: 5/2.
Служебный транспорт до места работы и обратно (подробности по телефону).
Адрес производства: п. Ставрово, ул. Окружная, зд. 4, стр.1.
Телефон для связи: 8 (904) 598-45-17
Подворье
Реклама

Русское поле
ПРОСТОР ВОЗМОЖНОСТЕЙ ДЛЯ КАЖДОГО!
ПТИЦЕФАБРИКА «ЦЕНТРАЛЬНАЯ»
г Владимир мкр Энергетик ул. Северная д.3
ПРИГЛАШАЕТ НА РАБОТУ
- **ПТИЧНИЦ** без опыта 58 800р на руки
- **РАБОЧИХ на УХОД за ПТИЦЕЙ** без опыта 58 800р на руки
- **ВАКЦИНАТОРОВ ПТИЦЫ** без опыта 60 000р на руки
- **СЛЕСАРЯ-РЕМОНТНИКА** 62 300р на руки

Официальное оформление по ТК РФ с первого дня, возможность подработок
5-дневная рабочая неделя с 8:00 час до 17:00 час
Бесплатные горячие комплексные обеды
Корпоративный транспорт: г. Владимир, мкр Юрьевец, г. Собинка, г. Лакинск, г. Ставрово
8 (4922) 26-42-00, 26-43-16
Реклама

ДРОВА
березовые колотые.
Справка на льготы.
8/960/728-33-05
Реклама

СПИЛИТЬ ДЕРЕВО!
УДАЛЕНИЕ ДЕРЕВЬЕВ ЛЮБОЙ СЛОЖНОСТИ
8(920)947-59-70 (Денис)
Реклама



Реклама

Акционерное общество имени ЛАКИНА приглашает на работу:
- ЗООТЕХНИКА
- УЧЁТЧИКА
- БРИГАДИРОВ ЖИВОТНОВОДСТВА
- ЭЛЕКТРОГАЗОСВАРЩИКА
- ТРАКТОРИСТА-МАШИНИСТА С/Х ПРОИЗВОДСТВА

Условия: рабочий транспорт, столовая на территории организации, трудоустройство по ТК РФ.
Адрес: Владимирская область, Собинский округ, д. Копнино, ул. Первомайская, д. 48
По вопросам трудоустройства обращаться в отдел кадров по телефону: **8 (49242) 6-92-10**
Реклама

В нашей газете вы можете поздравить своих родных и близких с днём рождения, юбилеем, рождением ребёнка, годовщиной свадьбы и другими праздниками!
Помните, главное - внимание!
Тексты поздравлений и объявлений редакция поможет вам составить и включит их в текущий номер.
Реклама

ОТДЕЛ РЕКЛАМЫ И ОБЪЯВЛЕНИЙ
ЕЖЕДНЕВНО,
кроме субботы и воскресенья
8 (49242) 2-27-68
Реклама

Сталь-Профи
собственное производство
ПРОФНАСТИЛ
оцинкованный и с полимерным покрытием
С-8, С-10, С-21, МП-20, С-25
МЕТАЛЛОЧЕРЕПИЦА
«Супермонтеррей», «Каскад»
- евроштакетник
- металлосайдинг
- профильная труба
- теплицы
- металлические софиты
- доборные элементы, конек круглый

Работаем без предоплаты Возможна покупка в кредит
Доставка
8-952-444-44-82, 8-952-445-31-44
ОТП Банк. Генеральная лицензия Банка России №2766 от 27.11.2014 г.
stal-profi.su
Реклама



СЛУЖБА КРОВИ

Донорство крови — это добровольная сдача крови, которая помогает спасать жизни и улучшать здоровье пациентов.

Без переливания крови не могут обойтись:
- *Больные онкологическими, гематологическими и многими другими заболеваниями*
- *Пострадавшие в ДТП, при чрезвычайных происшествиях или от несчастных случаев*
- *Пациенты при проведении сложных хирургических операций*
- *Роженицы и новорождённые при тяжёлых родах*
- *Компоненты крови также нужны для производства ряда лекарств и препаратов*

Владимирская областная станция переливания крови, расположенная по адресу:
г. Владимир, ул. Студенческая, д. 5

Телефон Колл-центра **8(4922) 53-71-00**

Доверие

Учредитель: МБУ "Редакция газеты "Доверие".
Адрес редакции, издателя: 601204, Владимирская обл., г. Собинка, ул. Садовая, д. 9А, литера А, 2 этаж, пом. 4, 5
Электронный адрес: gazeta-doverie33@yandex.ru

Главный редактор ЗОТОВ В.А.

Телефоны редакции:
2-27-68 - отдел рекламы и объявлений, бухгалтерия.
2-25-14 - редактор, корреспонденты.
Время работы: с 8.00 до 17.00 (перерыв с 12.00 до 13.00).

Газета зарегистрирована Управлением Федеральной службы по надзору в сфере связи, информационных технологий и массовых коммуникаций по Владимирской области
ПИ № ТУ33-03314
от 01.10.2024 г.

Распространяется бесплатно.

Авторы опубликованных материалов несут ответственность за достоверность и точность приведённых фактов. Материалы не рецензируются и не возвращаются. Редакция может публиковать статьи в порядке обсуждения, не разделяя точки зрения автора. За содержание рекламы и объявлений от частных лиц, индивидуальных предпринимателей редакция ответственности не несёт.

Отпечатано в ОАО «Владимирская офсетная типография»: 600022, г. Владимир, ул. Благонравова, д. 3. Тел.: (4922) 38-50-04.
Время подписи в печать: по графику - 16.00, по факту - 16.00. Заказ 5106

Тираж 10000 экз.